INFO

MEDLEMSINFORMASJON FRA OSLO FILATELISTKLUBB NR. 4/2012

Kronprins Olav's Ø

Dette postkortet har jeg kjent til "hele mitt liv". Det er sendt fra og stemplet Christianssund N 24.april 1907 til Madrid. (Toringsstempel IIL, riktig frankert med 10 øre, NK 77.) Avsender er min onkel Carlos Schmedling som skriver på spansk til min mor, som da bodde i Spania

Les mer på s. 5

NordPosta Hamburg 2012

26 forventningsfulle OFK medlemmer hadde meldt seg på til årets klubbtur til NordPosta i Hamburg. Vi ankom hotellet på forskjellig vis og var alle klar fredag morgen kl 08:30 for en omvisning hos Leuchtturm albumverlag

Les mer på s. 8

Oslo Filatelistklubb, som er landets eldste feiret sitt 125-årsjubileum i 2011. Med ca.500 medlemmer i inn- og utland er vi også landets største filatelistklubb. I tidsrommet september til mai avholdes vekselvis medlemsmøte og klubbaften med auksjon hver mandag.

På medlemsmøtene er det kåserier over filatelistiske emner eller temaer av allmenn interesse, ofte ledsaget av lysbilder. På klubbauksjonene kan man enten være tilstede eller delta med skriftlige bud.

Møter og klubbaftener finner sted på Schafteløkken, Zahlkasserer Schafts plass l, 0267 Oslo (like ved Frogner plass).

FORMANN:
Bjørn Muggerud
Oscarsgt. 88, 0256 Oslo
M 905 21 375
E-post: bmuggeru@online.no
VISEFORMANN:
Bjørn Eirik Rasmussen,
Skytterdalen 7-89, 1337 Sandvika
M 901 24 634 P 67 55 93 85
E-post: berasmussen@hotmail.com
STYREMEDLEMMER:
Thore Habberstad,
Kampen Hageby 15, 0655 Oslo
P 22 19 29 22 M 993 67 560
Bjørn Schøyen
Postboks 99 Stovner, 0913 Oslo
M 901 24 690
Øistein Haugen
Rognevn. 7, 1430 Ås
P 64 9418 04 M 952 10 719
E-post: oeihauge@online.no
STYRETS SEKRETÆR:
Thore Habberstad,
Kampen Hageby 15, 0655 Oslo
P 22 19 29 22 M 993 67 560
KASSERER:
Tore Frøvig
Dalskroken 7, 1405 Langhus
KLUBBAUKSJON:
Kjell Åge Johansen
P 22 71 11 21 M 920 13 268
Thore Habberstad
Øistein Haugen

INFO

NR 4/2012 -23.ÅRGANG

POSTADRESSE:

Frydenlundgata 14, 0169 Oslo

Tlf: 22 60 07 19

http:// www.oslofilatelistklubb.no
E-mail: oslo.filatelistklubb@c2i.net
Giro 0532 2740702
IBAN-nummer N005 0532 2740 702

BIBLIOTEKET
Frydenlundgata 14
har åpent tirsdager kl 19-21

REDAKTØR
Bjørn Schøyen
ofk.info@yahoo.no

TRYKK:
Merkur-Trykk AS

OPPLAG:
650

ANNONSEPRISER:
1/1 side s/h kr. 500
l/l side farger kr. 1000
(Alle priser ex. Moms)

ORG. NUMMER:
961210461

Husk å kjøpe Norgeskatalogen 2013

Filateli til glede, men også til bekymring!

Jeg har vel som svært mange andre, kjøpt og kjøpt inn, for så å legge det til side i påvente av en dag hvor jeg skal få tid til å bearbeide alt dette flotte materialet!

Men hva i all verden skal jeg gjøre med alt sammen. Det ligger i bokser, esker og tidvis i hauger rundt omkring, og er vel heller mer til bekymring enn til glede. I hvert fall er jeg sikker på at min bedre halvdel mener det.

Mitt mål blir derfor nå å komme i gang med å få montert det opp på albumark.

En montert samling er jo litt enklere å vise til venner og kjente enn en kaotisk haug med frimerker og brev. Og det å la andre få ta en titt er vel egentlig det vi ønsker, eller...?

..men montering blir fort et uoverkommelig fjell for mange av oss. Er man en møysommelig målrettet og hardt arbeidende systematiker, kan man sikkert gi seg i kast med å montere Kina gjennom de siste 150 år. For alle oss andre som både mangler utholdenhet og nødvendig konsentrasjon blir en slik tanke skremmende, og resultatet blir fort at man glir tilbake til apatien igjen.

For å gjøre fjellet litt mindre har jeg nå bestemt meg for å begynne med en liten temasamling på 16 albumark. Det er i hvert fall en overkommelig måte i å komme i gang på.

Hva med å sette seg et tilsvarende mål, og kanskje også vise en liten montert samling på klubbutstillingen til våren?

Så alle samlervenner som er i samme båt som meg – rydd i skuffer og skap, og lykke til med montering ....mens vi venter på at vinteren skal komme!

Bjørn Schøyen, redaktør

Merk Fristen for kontingentinnbetaling for 2013 er satt til 15. desember 2012.

Årsaken er at OFK må betale Forbundskontingent for det antall medlemmer som står registrert på nyåret og vi vil helst slippe å betale for medlemmer som ikke betaler kontingent.

Vær snill å betal innen fristen så vi sparer merarbeid og eventuelt merkostnader ved ifm. purringer.

Om du mot formodning ikke ønsker å fortsette ditt medlemskap i OFK i 2013, ber vi deg gi beskjed så fort som mulig.

Meld deg på OFKs julebord 2012 !

Det tradisjonelle julemøtet i OFK avholdes på RICA Hotel Oslo, lørdag 8. desember. Hotellet er rett over gaten for Byporten shoppingsenter, og ligger dermed sentralt til for kollektivtransport, både tog, buss, trikk og bane.

Vi får hele restaurant ”Bjørvigen” til disposisjon. Det serveres tradisjonell varm julemat som ribbe, pølse og medisterkaker, pinnekjøtt, helstekt entrecote og lutefisk på forespørsel. I tillegg til dette er det kalde retter som røkt laks, kakao og chili laks, varmrøkt ørret, fisketerrin, tre typer sild, krabbeklør, reker, sjøkreps, krepsehaler, assorterte skjell, glassert juleskinke, roastbeef, pate, sylte, lammerull, og div. salater. Til slutt serveres en stor dessertbuffe. Det er lovet god oppdekning!

Ved bordet blir det utdelt 25- og 50-årsnåler.

Klubben subsidierer som vanlig, og egenandelen blir også i år kr.250 pr. person, ekskl. drikke til maten.

Vi møtes kl.19.00 til en aperitiff. Presis kl.19.30 gå vi til bords.

Meld deg på i dag! Send inn en giro med kr.250 pr. deltager til
Konto 0532 27 40702 (Oslo Filatelistklubb v/Tore Frøvig, Dalskroken 7, 1405 Langhus) **innen 30. November.**

Kronprins Olav's Ø

Av Erling Solem

Dette postkortet har jeg kjent til "hele mitt liv". Det er sendt fra og stemplet **Christianssund N** 24.april 1907 til Madrid. (Toringsstempel IIL, riktig frankert med 10 øre, NK 77.) Avsender er min onkel **Carlos Schmedling** som skriver på spansk til min mor, som da bodde i Spania.

Navnet "**Kronprins Olav's Ø**" fremgår ikke av nåtidens kart, kanskje har det aldri "stått på kartet". Øya ble imidlertid beskrevet i **Kjell Arnljot Wig's** bok ***Kongen ser tilbake***.

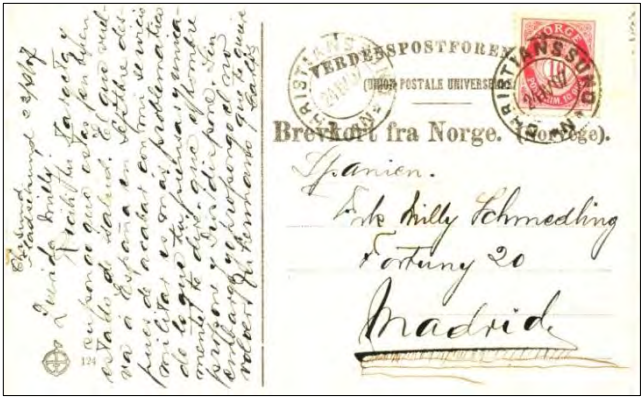

Øya er på ca 17 mål og ligger ved Godøysund i Bjørnafjorden sydøst for Bergen med Hardangerfjorden og Folgefonna bak. Den ble i sin tid, sammen med en naboøy, kjøpt av en velstående engelskmann, **Mr. John Musgrove**. Han bygde seg et stort og svært spesielt hus på øya. Her gjengis bilde fra Wigs bok.

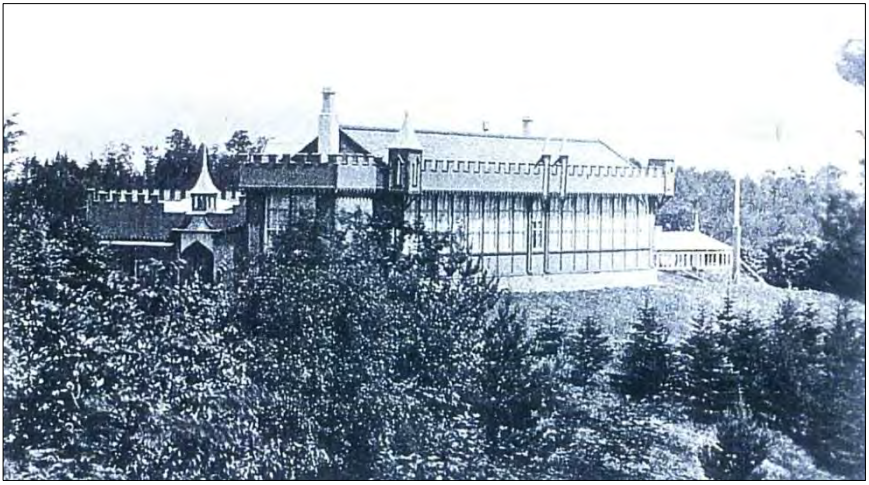

Etter at de hadde bodd på øya i knapt 15 år overlot han den til stebarnebarnet Ada. Da den engelske prinsesse Maud ble dronning av Norge i 1905, ble **Miss Ada Musgrove Solstraaleø** så begeistret at hun skrev til dronning Maud og spurte om hun fikk skjenke eiendommen til lille kronprins Olav. Dronningen ga sitt samtykke. Det formelle ble overlatt til Fridtjof Nansen som på den tiden (1906-08) var norsk sendemann i London. Øya hadde hatt navnet Olderholmen men Musgrove kalte den ”**Solstråleøen**” og navnet ble fra 1906 ”Kronprins Olav’s Ø”. Mitt kort må derfor være trykt og satt i salg i 1906-07.

Underveis med ”Mira” etter kroningen i Trondhjem besøkte kongeparet øya og møtte Ada og John Musgrove og fikk skjøtet. Det var deretter langt mellom besøkene. Da kronprins Olav etter mange år besøkte øya i forbindelse med en landsregatta i Stavanger, viste det seg at det store huset var så forfallent at det ble bestemt at det måtte rives.

På den gamle grunnmuren fikk kronprinsen i 1927 satt opp en tømmerhytte. Da Bergen Seilforening en del år senere hadde jubileumsregatta, ble det også tid for besøk på øya. Under intervjuene Kjell Arnljot Wig hadde på slottet før boken *Kongen ser tilbake,* fortalte kongen at han hadde brukt hytta kun en gang. Hytta ble i 1947 solgt til og senere flyttet til Godøysund Fjordhotell. Under krigen lå kronprins Olavs båt "**Norna IV**" trygt forvart i naustet som fortsatt står.

Øyas kongelige historie endte med at Kong Harald under sin signingsferd donerte øya til Tysnes kommune. Øya er i dag et mye brukt utfluktsmål og har egen venneforening.

Hvis noen undrer på hva som står på kartet, så finnes den under navnet "**Solstråleøya**". Kartutsnittet er gjengitt fra Kartverkets åpne hjemmeside.

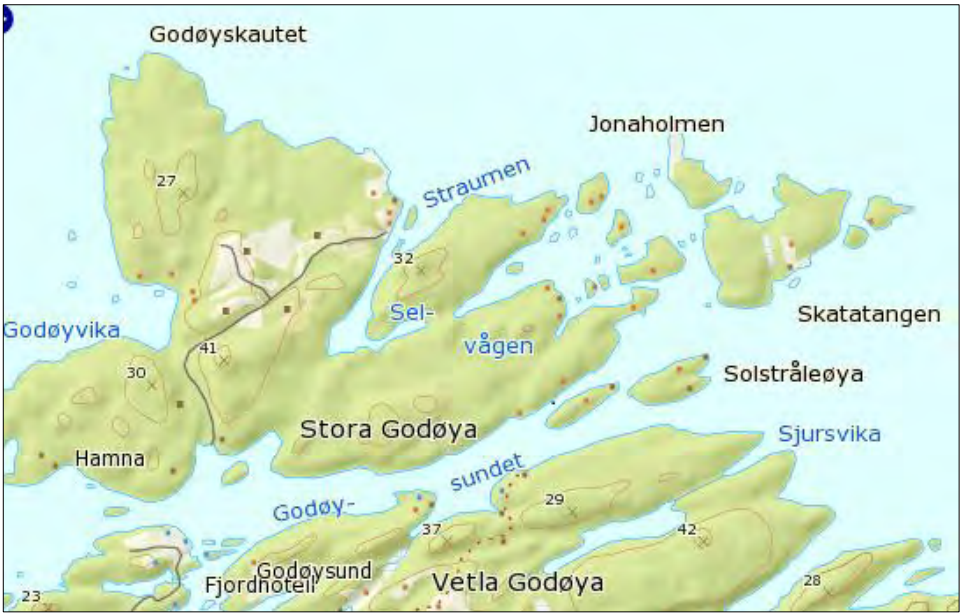

© Kartverket.

NordPosta Hamburg 2012

Av Jan Henrik Fjære

ARGE Hamburger Briefmarken-Sammler-Vereine
www.arge-hbsv.de
Arbeitsgemeinschaft Hamburger Briefmarken-Sammler-Vereine

NORD POSTA Hamburg

26 forventningsfulle OFK medlemmer hadde meldt seg på til årets klubbtur til NordPosta i Hamburg. Vi ankom hotellet på forskjellig vis og var alle klar fredag morgen kl 08:30 for en omvisning hos Leuchtturm albumverlag

Leuchtturm har røtter så langt tilbake som til 1917, gjennom oppkjøp av KABE på 90 tallet. Etter en reetablering i 1948 etter 2ndre verdenskrig fortsatte selskapet å ekspandere med en større satsning i 1990 årene hvor den internasjonale delen begynte å skyte fart.

Dagens produksjonslokaler rett utenfor Hamburg er nok noe mere moderne og effektive.

Axel og Max Sturken er fjerdegenerasjon som leder dette tradisjonsrike Hanseatiske selskap i dag. Selskapet er bygget opp rundt prinsipper om inngående erfaring fra produksjon av filatelistiske produkter og med et høyt kvalitetskrav til alle som arbeider i selskapet. Mange av produktene produseres etter samme prinsipper i dag som for mange år siden.

Hos Leuchtturm ble vi mottatt med åpne armer og hele besøket var gjennomsyret av det gode forholdet mellom Tyskland og Norge mht filateli og dets nærliggende områder. Markedssjef for de nodiske land, Martin Sellschopp og hans kollega, ledet oss igjennom bedriften med detaljrik innføring i de enkelte arbeidsprosesser.

Den grafiske avdelingen er første steg i prosessen for å sette opp trykkorignaler for nye årsark til album. Hovedredaktør Klaus Finthe ga oss en gjenomgang av prosessen som normalt starter i september og varer frem til ca mars neste år og basserer seg på de enkelte lands hovedkataloger, f. eks. Norgeskatalogen for Norge.

Klaus Flinthe, hovedredaktør

Omvisningen førte oss videre gjennom fabrikklokalene hvor en detaljert presentasjon av produksjonsprosessen både for innstikksbøker, albumark og andre filateliprodukter ble vist.

Samtlige deltagere ga uttrykk for stor overraskelse over hvor mye manuelt arbeid som fortsatt lå til grunn i produksjonsprosessen fra sammenliming av kartong, påsetting av lommer, liming, kutting, påsetting av omslag, hele tiden med manuell kontroll av delprosessene for å sikre et optimalt ferdigprodukt.

En interessert gruppe filatelister

Spesielt overraskende var at de fleste lands albumark med lommer ble manuelt behandlet ved påliming av lommene. For noen få land, deriblant Norge hadde forlaget utviklet en egen mal som ble brukt ved automatisk fremstilling av enkelte ark.

Vi har nå etter dette besøket fått en langt bedre forståelse for hvor mye planlegging og manuelt arbeid som ligger bak produksjonen av mange tusen forskjellige filateliprodukter og ikke minst forståelse for hvorfor produktene holder et slikt kostnadsnivå som vi er kjent med.

Leuchtturm er et stort konsern hvor de også produserer samleprodukter for nesten ethvert mulig samleområde. En egen rikholdig katalog over disse produktene viste mange særegne samleområder som vi i Norge ikke til daglig omgås. Selskapet er også en betydelig produsent av årsalmanakker, kalendre og tilliggende produkter for den generelle industrien og for private. En annen viktig del av selskapet er også en rikholdig postordrekatalog med alt hva enhver kan tenke seg, dette organisert som et eget selskap med egen logo.

For å kunne betjene markedet med alle disse forskjellige produktene ble vi også vist inn til et større automatisert varelager med flere titusener paller med produkter, alt fra råvarer til ferdige salgsprodukter. De opplyste at hver dag går det fire store containere med bestilte varer til kunder over hele verden. Spesielt var Leuchtturm stolt over å kunne vise frem et restlager i kjelleren med albumark for nær alle land. Her er det mulig å bestille nye enkeltark til et album dersom ark blir tilsmusset eller ødelagt.

Varelager for tilleggsark til album

Etter omvisningen ble vi høflig vist inn i kantinen hvor vi ble traktert med lunsj og utlevering av bestillte varer. I tillegg fikk alle deltakere blandt annet sin egen årsalmanakk med eget navn påtrykket.

Etter lunsj bar ferden tilbake til hotellet for avlevering av varer og så videre til utstillingsområdet og åpningen av Nordposta Hamburg 2012 i Hamburger Turnershaft Halle, Sport- und Freizeitzentrum HT16.

Utstillingshallen i HT16

Utstillingshallen var realtivt liten, men ga god plass til samtlige 44 eksponater, handlere og postadministrasjoner.

Åpningsdagen bar preg av OFK's store deltagergruppe og med våre interesser ble det full aktivitet rundt omkring i hallen. OFK var representert med 5 samlinger, der resultatene ble som følger:

Knut Fr Knutzen	Zwei ersten Ausgaben Norwegen (Nr 1 und Oscar)	89 poeng	Gull Ærespris
Odd Arve Kvinnesland	Seepost Hamburg-Helgoland und die Schiffe 1904-1939	77 poeng	Gull
Arne Thune Larsen	Transitstempeln benutzt in Deutschland auf Post zwischen Norwegen und Frankreich 1744 - 1874	84 poeng	Gull Ærespris
Frank Gilberg	Fredersdorf (bei Berlin)	82 poeng	Gull
Ivar Sundsbø	Abgebrochene Luftpost and Ihre Postwege	87 poeng	Gull Ærespris

Det bør også nevnes at det var 12 juniorsamlinger som ble presentert, et nivå som vi bare kan drømme om i Norge!

Utstillingen ble åpnet av utstillingsleder Dieter Stephan, sammen med sjef for dommerne Rudiger Martienss, formann i filatelistisforbundet avd Nordtyskland og Politistabsjef i Hamburg.

Bjørn Muggerud takker for invitasjon til utstilling

Private førstedagsbrev

Av Egil Thomassen

Mange har vel samlet på førstedagsbrev, selv om det har pågått i det skjulte. Tidligere solgte flere firmaer og organisasjoner, for eksempel Sanitetsforeningen og Nasjonalforeningen, Norsk Filatelistisk Tidsskrift, Bergens Filatelist-Klub, FRI-ME-CO og andre gilde konvolutter for utgivelsesdagen. I dag er vel bare PFT tilbake.

Frithjof Stoud Platou var medlem nr. 719 i OFK, innmeldt 4. januar 1943. For å sitere Store Norske Leksikon: *"Med en sjelden kombinasjon av kompetanse i arkitektur og økonomi ble Frithjof Stoud Platou kjent som en arkitekt med forretningssans. Hans fornavn ble snart etter at han startet egen praksis 1930, forkortet til initialene FS –".* Arkitektkontoret lå på toppen av Rådhusgt. 23, og i etasjene under hadde hans bror skipsmegleren R.S.Platou sine kontorer. (Medlem nr. 713, 21. desember 1942).

FS hadde som samleområder klassisk England og den britiske kronkolonien Hong Kong. I 1966 ansatte han en medarbeider som også samlet på frimerker, om enn på et lavere nivå. Det ble allikevel et godt samarbeid, og i 1972 foreslo medarbeideren at firmaet som et PR-tiltak skulle sende førstedagsbrev til sine forretningsforbindelser. Et "særstempel" ble utarbeidet, og med NK 700-02 ble de første brevene sendt ut 15. november 1972.

Selv om medarbeideren sluttet tidlig i 1975, fortsatte F.S.Platou A.S å sende ut sine førstedagsbrev til utgangen av 1979. Siste utgave var NK 854-56, 22. november 1979. Med ca. 30 brev hver gang ble det etter syv år et stort antall private førstedagsbrev.

Husk klubbkonkurranse mandag 4. mars 2013

- En uhøytidelig, ikke-jurybedømt konkurranse
- Møtedeltagerne den dagen stemmer på det eksponatet de liker best og avgjør dermed hvilket eksponat som vinner.
- Vi oppfordrer medlemmene til å lage et en-rammes eksponat.
- Du kan stille ut færre ark, men minimum fire A4 ark.
- Arkene kan ikke ha deltatt i en konkurranse tidligere.
- Arkene bør være i plastlommer av hensyn til det som stilles ut.
- Vis oss hva du synes er morsomt å samle på.
- Du kan blande postkort og frimerker,
- vise kun postkort,
- eller bare frimerker

Hva kan stilles ut?

Hva med Norvegiana, eller svenske poststempler med motiv?

(Fransk Narvikmerke)

(Hvorfor har disse byene valgt dette motivet?)

Kan Norske frimerkeutgivelser i 1913 være noe?

Neppe da det ble ikke utgitt noen hovednummer det året.

Bedre egnet er frimerker eller brev stemplet en bestemt dato, f.eks. fødselsdagen din.

Frimerkeutgivelser det året du ble født, i Norge eller kanskje hele verden?

Eller hva med et motiveksponat?

Eventyr på frimerker.

Teddybjørner

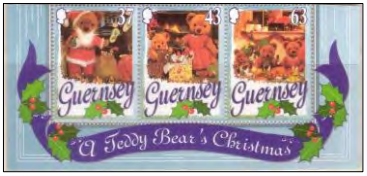

Tegneseriefigurer

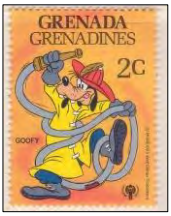

Barnebøker

eller f.eks Botanikk

Katalogsamling på fortrykksark

Eller egenproduserte ark, bare fantasien setter grenser.

Lykke til!

Hørt om QR koder?

Kanskje ikke, men du har definitivt sett dem rundt om kring. Nå har OFK laget sin egen kode!

Koden er ikke vrien og tar deg rett og slett til OFKs hjemmeside dersom en skanner koden med en smarttelefon. Du oppfordres selvsagt til å sende koden videre til bekjente og venner. Skader ikke med litt promotion og reklame for OFK?

Byttesøndag på Schafteløkken
27 Januar 2013

Klokken 11:00-16:00 er det åpen byttesøndag.

Her kan du få tips før årets klubbkonkurranse.

Vi setter av et eget rom for veiledning til montering ved hjelp av PC. Det vil bli demonstrert hvordan man kan bruke Word og Powerpoint ved montering av samlinger. Om du tar med en egen PC vil du kunne praktisere selv.

Det er muligheter til å spørre eksperter innen mange ulike felt feks om bestemmelse av posthornutgavene.

Det blir og server kaffe og småkaker.

Referat møte nr. 2391

Formannen åpnet møtet på Schafteløkken mandag 7. mai kl. 19.00. 1 opptagelse.

Ingen anmeldelser. Quiz. Lyn - auksjon.

Kveldens foredragsholder: **Ivar Sundsbø**

Tema: **Annerledes luftpost**

Ikke «Avbrutt luftpost» slik det står i INFO nr. 2 – gule sider. Tittel på foredraget ble endret ved møtets start. Samlingen omfattet luftpost fra tidsrommet 1929 – 1945 hvor posten ble bragt ved en kombinasjon mellom luft- og overflatetransport. Engelsk tittel: "INTERRUPTED AIR MAIL. Combination of air and surface transport of mail. FORWARDED AIR MAIL. Combination of air and surface transport of mail."

Han kommenterte først

" FORMÅLET med samlingen:

- Vise kommersiell luftpost fra A til C via B.
- Vise utvikling av internasjonale rutenett
- Hvilke selskaper som sto for transporten
- Hvilke ruter som ble benyttet
- Hvorfor via B og deretter som overflatepost
- Takstene fra hele verden til hele verden
- Stumme annulleringer av luftposten i overgangen til overflatepost (Jernbane eller skip)
- Kun unntaksvis 1. flyginger
- Omlegging av ruter i krisetider (WW II)
- Sensur og tilleggsopplysninger (Åpning av ruter – samarbeid mellom selskaper)"

og punkter som anga

"UTFORDRINGER (mange og krevende!!!!):

- Ingen hadde gjort det før
- Hvordan i all verden skulle jeg skaffe opplysningene til veie - portotakster med luftposttillegg fra hele verden til hele verden i tiden 1929 – 1945??
- Vanskelig å skaffe materiale.

- Hvordan strukturere dette slik at det ble «spiselig» for en jury
- Ønsker primært å fokusere på hvor stumme annulleringer av luftpost ble gjort.
- Samtidig også fokusering på ”Minor air mail markings ”(Postale eller fra avsender)”

Han viste så 6 objekter med ” Minor air mail markings ”

Noen andre momenter i forhold til arbeidet med samlingen:

”HVORDAN STRUKTURERE SAMLINGEN?

- Imperials rute til Karachi (1929) – Delhi (1930)- Calcutta (1933) – Singapore (1934)- Brisbane (1935)
- Imperials rute på Afrika 1931 – 32
- Air Orient (Air France 1933) til Indochina
- CGA / Aeropostale til Marokko/ Vest-Afrika/ Sør-Amerika(1930)
- KLM til Nederlandsk India (Fra 1928)
- DLH via Marseille og Spania til Afrika/ Sør-Amerika
- PANAM-ruter på Sør- og Mellom-Amerika
- Atlanterhavsrutene
- Stillehavsrutene
- Quantas i Austral-Asia.

TA MED SAMARBEIDSPARTNERE

- Intereuropeiske ruter
- Selskaper i Sør-Amerika
- Feeder Service Eks. Afrika/ Hong Kong
- Omlegginger- Transafrikanske Reserve
- Horse-Shoe
- Forutsetningen er at brev har annullering av luftpost i overgang til overflatepost.

INNDELING KRONOLOGISK

- Perioden 1929 – 1935 (inntil PANAM’s Stillehavsrute)
- Perioden 1935 – 1939 (inntil Atlanterhavsruten kom i gang)
- Perioden 1939 – 1945 (inkl. forberedelser til WWII og gjennom hele krigen)

Kart over rutene ble vist. Annulleringsstemplene av luftpost var særegne for hver terminal - hver terminal kunne ha flere forskjellige. Noen eksempler: To eller flere parallelle linjestykker i ulik farge, tykkelse og avstand mellom (London, Karachi, Hong Kong, Singapore, New York, Paris – uvanlig linjestykkene henger sammen i den ene enden, Batavia- stripene omsluttet av rektangel), par av slike i 90 graders kryss (Bombay), diagonalkryss (Brindisi, Calcutta, Leipzig, Budapest, Marseille), diagonalkryss i rektangel(Brindisi), Firkant med tekst(Bombay), to kryss (Strasbourg). Det ble vist en rekke objekter med forklaring av brevenes «reise» langs de ulike rutene med et konglomerat av ulike omstendigheter som eksempelvis: båt før fly, førsteflygning, forsøksflygninger, over-frankert, underfrankert men likevel flybåret, omadressert, luftpostannulleringer på feil terminal m.m.. Sundsbø avsluttet med et sensurert brev sendt 7. juni 1940, fra Morogoro i Tanzania til Sveits, som fulgte en meget kronglet rute.

Det er ikke vanskelig å forstå, at det er litt av et detektivarbeid som ligger bak bestemmelsen av ruten objektene har fulgt, med så mange parametere som stadig endres. Vi takker for en velregissert og pedagogisk fremstilling av et, ikke lett tilgjengelig, spennende område.

Eventuelt

-INFO kanskje i hende til neste møte.

-12.-14. okt. «Sørland 12». Nasjonal utstilling i Kristiansand

-Regional utstilling i Farsund hadde hele 4 nye utstillere!! En av dem platet opp Nk35 en annen med tema sykepleie fikk hele 72p.

-Knut Fredrik Knutzen: Onsdag 12. sept. kl. 18.00 - Tilbud om omvisning i bunkers under skolen bygget i 1940. Et slags museum som beskriver krigen i Oslo. Maks. 20 deltagere. Påmelding på møtene f.o.m. neste møte.

-Tore Berg: 15. juni – nytt frimerke – Glassblåser. Signering på Hadeland glassverk.

-18. mai: Norsk flyvning 100 år. Markeringer – Kjeller og Kjevik.

-Husk Samlermessen i Bø i slutten av juni!

Kveldens Quiz-vinner: Ivar Sundsbø 7p!!

30 medlemmer var innskrevet i kveldens protokoll.

Øistein Haugen, referent

Referat møte nr. 2392

Nestformannen åpnet møtet på Schafteløkken mandag 21. mai kl. 19.00. Ingen opptagelser, ingen anmeldelser. Minner om påmeldingsfrister til Sommermøtet - 24/5 og Hamburgturen – 21/6. Quiz. Lyn - auksjon.

Kveldens foredragsholder: **Finn Måge**

Tema: **Ei reise i Hardanger for 100 år sidan fortalt gjennom digitaliserte postkort**.

Viste kort:

- Hjølmadalen i Eidsfjord og Bratlandsdalen mellom Røldal og Suldal, med kommentaren: «Tidlegare reisande, vitskapsfolk, oppdagarar og eventyrarar meinte at det var djevelen sjølv som hadde gravd ut det opprivne og grufulle landskapet».

- Jakta Agnes bygd i Rosendal i 1874.

- Dampbåt på fjorden utenfor Ullensvang kirke med Folgefonna i bakgrunnen.

- «Reiseaktiviteten auka når dampbåten kom. Det var mange sommarturistar. 'Vikingen' ved Oma 1914».

- Nå i Ullensvang med dampbåt og frammøtte på kaia.

- «Granvin eller Eide var eit knutepunkt. Eide låg ved fjorden, og der var vegkontakt til Voss og vidare til Gudvangen i Sogn. Båtene 'Folgefonden' og 'Vikingen'».

- «På hamna i Odda var alltid båtar. Mange var innom Odda. Direktebåtar frå utlandet».

- «Dampen ved kai i Vik i Eidfjord.

- «Naustrekka der Espe fruktlager i Ullensvang seinare kom. Kort ca. 1910 (Torstein Lofthus).

- «Rutebåten "Hardingen" mellom tyske kryssarar. Tyske krigsskip var vanlege og vennlege. 1913 eller 1914

- «Norheimsund var eit knutepunkt. Hotellet er på plass i 1905. Første stad Keisar Wilhelm steig i land» allerede i 1889.

- Turistmål: Steinsdalsfossen i Kvam – 1904. Fossen i Skjervet mellom Voss og Granvin. «Fossen i Skjervet med si fine kvelvingsbru. Her var uframkomeleg før ridevegen kom ca. 1840. Kort fra1905. Tokagjelet (ferdig 1909) var ein av dei spennande vegane til Hardanger. Mellom Bergen og Norheimsund».

- Granvin: Vei langs vatnet mot Voss, gården Espeland med hellelagte tak på veien til Ulvik.

- Eidfjord: Vei (kom 1881) ved E.-vannet mot øvre E. Vei E.-Vøringsfossen. Vør.fossen 1905 vist. Reiser til Hallingdal gikk over E. – vannet med båt (sommer), på isen (vinter), holdt seg hjemme (høst/vår).

- På veien Odda – Haukeli: Seljestadjuvet, Austmanalia, Røldal.

- Ulvik: Brakanes hotell. Tettstedet sett fra fjorden i mellomkrigstiden. 25. april 1940 ble alt skutt i brann. Tyske krigsskip i Ulvik i 1913 eller 1914.

Utne: Utne hotel med tradisjon fra 1722. Utne lå sentralt for båttrafikken.

-Odda: «Hotel Hardanger. Byrja som Monsens Hotel med fire breie senger i 1860. Etter brannen i 1895 var der 110 rom, 170 senger». Grand hotel. Tyskerne tok inn på Grand og engelskmenn på Hardanger. Jordals hotel, 1905.

Hotellene ga arbeidsplasser for kvinner!

-En annen god inntektskilde var skyssing med hest: «Skyssmann Jakob Skare Odda 1908. Langs Eidfjordvatnet (Vei ferdig i 1891 og til Fossli over Vøringsfossen i 1915). Keisar Wilhelm var i Odda årleg frå 1889 til 1914. Minneplata etter von Hahnke i fjellveggen.

Dalen sørover frå Odda var fossenes dal. Låtefoss (1905) var mest kjent og det store turistmålet.1905. Hesteskyssar ved Låtefossen. På gode dagar var behov for opptil 150 vogner. Hildalsfoss eller Vefoss mellom Odda og Låtefossen var også kjend 1907 / 1908

Espelandsfossen tett ved Låtefossen var også verd å få med seg. Til Skjeggedals-fossen var ein lang dagsmarsj frå Odda. Først båt til Tyssedal, så klatring til Skjeggedalen, så båt innover vatnet. DNT bygde rideveg i 1897-1902. Foto ca. 1900.

- Folgefonna: Buarbreen, ein arm av Folgefonna, var ein stor attraksjon. Vegen gjekk forbi Jordal og her var ridehestar og berarar. 1906. Buarbreen med brefallet.1902 og 1919. Ein arm av Folgefonna. Turen over Folgefonna var lang og hard, men populær. Turistar i brekanten ved Folgefonna. 1905. Oppe på sjølve Folgefonna blei turistar transportert med hest og slede. 1903.

Tyssefaldene kraftanlegg kom ca 1906. Så kom industrien i Odda med fabrikkrøyk og støv, og turismen gjekk sterkt tilbake. Odda sentrum, røykfylt og nedstøva. Ca 1915. Odda med turistbåter og krigsskip på hamna i 1914. Første verdskrigen sette stoppar for turismen.

Bergensbanen førde til mindre gjennomgangstrafikk via Odda over Haukelifjell og austover

Så kom automobilen, og så var det slutt på den gamle tida.

***

Eventuelt

Eivind Dahle: Påminnelser om messer i Bø siste helg i juli og Ørje 30. juni.

Kveldens Quiz-vinner**: Marius Gabrielsen – 6p.**

TOTAL QUIZVINNER: TRYGGVE JOHANSEN.

Vi gratulerer!

36 medlemmer var innskrevet i kveldens protokoll.

Øistein Haugen, referent

Referat møte nr. 2394

Formannen åpnet møtet på Schafteløkken mandag 3. september 2012 kl. 19.00. Ingen opptagelser. 3 anmeldelser. Formannen informerte om Tønnes Ore sin bortgang. Quiz. Lyn - auksjon.

Kveldens tema: **Presentasjon av den helt ferske Norgeskatalogen 2013.**

Presentasjon: **Norgeskatalogkomiteen v/Erik Olafsen.**

65. utgave av katalogen. Forsiden prydes av et ark fra prestisjeheftet utgitt i 2012 (se s. 302 med merknad nederst). Det er viktig å lese forordet. Her kommer blant annet en vurdering av prisutviklingen. Kjøpekraften er bra. Pene stempler og brev går bra. Folk vil ha bedre stempler i samlingene sine i større grad enn tidligere. De gule frimerkeheftene har gått opp i pris. Komiteen overvåker prisutviklingen ved auksjoner i samarbeid med andre filatelister innen deres spesialfelter. Det er også viktig å merke seg nummerendringer de siste årene s. 6. Ved å bla opp på endringene vil du, for eksempel, raskt få med deg eksempelvis nye varianter, at det nå er med nye papirtyper på 5kr og 7 kr posthorn m.m.

Ny artikkel: Schweizer-stemplene 1889 – 1930. Omfatter Schweizer-stemplene med latinsk månedsangivelse (Romertall). Katalogisering med sjeldenhetsgradering, fylker og brukstid. Artikkelen spenner over 73 sider med totalt 5811 ulike stempler i tabellene. Oversikt over tidligere spesialartikler står s.28 rett foran Nk1. Årgangstabellene og «Oversikt tryknings-datoer: Bruksmerker 1997 – 2012» er oppdatert. Det bemerkes at A-post skifter fort verdi. Merk også fargekodingen med beskrivelse av forskjellige papirtyper ved ny farge.

Komiteen overvåker trykkingen – blant annet ser de på fargekvaliteten.

Kommentarer fra forsamlingen:

Hvorfor er en del varianter og diamanttagging tatt ut? Hvorfor ikke innsparing ved bruk av tynnere papir? Kan portotakst-tabellene omarbeides og gjøres lettere tilgjengelig?

Olafsen takket for innspillene som ville bli vurdert i arbeidet med neste katalog. Han oppfordret til å gi tilbakemeldinger til komiteen på skrivefeil eller annet.

Formannen takket komiteen for det omfattende arbeidet de hadde lagt ned, med et resultat klubben har god grunn til å være stolt av.

***

Eventuelt

-INFO kommer forhåpentligvis før helgen.

-Monteringskurs. Ingen har vist interesse til nå.

-Knut Fredrik Knutzen: **17. okt. kl. 18.00** - Tilbud om omvisning i bunkers under «Handelsgym» bygget i 1940. Et slags museum som beskriver krigen i Oslo. Maks. 20 deltagere. Påmelding på møtene.

-Kjell Åge Johansen: Merk link på hjemmesiden til «Global philatelistic libraries»

Han fortalte også fra besøk på utstilling i Sacramento, California.

Kveldens Quiz-vinner: Lars Erik L. Nilsen 6p.

44 medlemmer var innskrevet i kveldens protokoll.

Øistein Haugen, referent

Referat møte nr. 2395

Formannen åpnet møtet på Schafteløkken mandag 17. september kl. 19.00. 3 opptagelser, 1 anmeldelse. Thore Habberstad selger den ferske Norgeskatalogen til medlemspris kr 310 på møter og auksjoner. Quiz. Lynauksjon.

Foredragsholder: Svein Robberstad.

Kveldens tema: Samler og gnager – en postkortsamlers bekjennelser.

Hans foredrag var delt i to:

1. Masse humor/ironi/selvironi relatert til samleren hvor blant annet de 7 dødssynder ble transformert over i samlerens verden. Det skapte en slik stemning i salen at Robberstad, etter forespørsel, sa seg villig til å formidle denne delen til et større publikum, ved et innlegg i INFO.

2. Friluftsliv anno 1915. Hytte-romantikk. Robberstad viste 24 kort plassert i en bestemt rekkefølge slik at han kunne lage en fortelling basert på kortenes motiv. Han gjorde dette ved å gjengi en tenkt kommunikasjon mellom aktørene på kortene.

Vi takker Robberstad for en annerledes aften vi satte stor pris på.

***

Eventuelt

Formannen: Husk å melde deg på omvisning, v/ skoleinspektør Emil Didrichsen 17. okt. kl. 18.00, i bunkers under «Handelsgym» bygget i 1940. Et slags museum som beskriver krigen i Oslo. Maks. 20 deltagere. Påmelding til Knut Fr. Knutzen

Kveldens Quiz-vinner**: Bjørn Eirik Rasmussen**.

36 medlemmer og 1 gjest var innskrevet i kveldens protokoll.

Øistein Haugen, referent

Referat møte nr. 2396

Formannen åpnet møtet på Schafteløkken mandag 1. oktober kl. 19.00. 1 opptagelse, 2 anmeldelser. Quiz. Lynauksjon.

Foredragsholder: Svein Haftor Andersen.

Kveldens tema: Norske styrker i Afghanistan og feltposten

Andersen startet med å fortelle om Afghanistan.

Areal 650.000 km^2 (=2xNorge). Grense mot 7 land. Består av 32 provinser. Grensen mot Pakistan deler en stamme i to. Henholdsvis 6 og 7 millioner på hver side.

Landet ligger veldig høyt (Svært liten andel under 500 m) og deles i to av en høy fjellkjede. Mye fjell og ørken og lite dyrkbar mark. 67 % arbeider innen jordbruk – 6 % av arealet kan brukes til jordbruk, 80 % er beitemark. Dyrking av valmuer ga betydelige inntekter. Foredling til narkotiske stoffer skjedde utenlands. Noen kameler tilsynelatende uten mennesker i nærheten betydde gjerne at de ventet på en forsendelse. Snøfullt i nord og ørken i sør. Det kunne til tider være ganske kaldt i nordområder. Halve buskapen kunne gå med i en streng kuldeperiode. Også gamle og barn var utsatt (Bodde i jordhytter/huler).

Mest nedbør i fjellene, ca. 350 mm i året (Oslo, 700-1100 mm). Dette ga det vesentlige vannreservoaret. Han opplevde +61°C. Da var det umulig å oppholde seg utendørs. Det var dog vind hele tiden som hjalp mot heten. Skrøpelig veinett for bilferdsel. Til tider kraftige sandstormer slik at det nærmest ikke var sikt i det hele tatt – få muligheter til bilferdsel.. Antageligvis 34 - 36 millioner innbyggere. 99 % muslimer– vesentlig Sunni-muslimer. Mange språk. Gjennomgikk den moderne historien ut fra følgende inndeling:

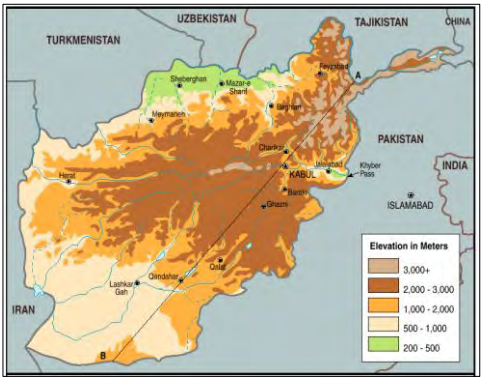

•Des 1979 – Sovjetunionen invaderer •1988-89 – Sovjetunionen trekker seg ut •Kommunistisk styre frem til 1992 – Najibullah •Mujahedin splittes og det oppstår borgerkrig – ingen sentral styring – kaos og anarki. •Mullah Omar 1994 – pastunske religiøse elever begynner å ta kontroll på landet, etablerer seg meget raskt i Sør. Mottar

støtte fra Pakistan og tar kontroll på landet – 90 % i 2000. •I nord etableres det en sammensetning som prøver å bekjempe/stå i mot Taliban. Samtidig blir Taliban mer isolert, både lokalt og internasjonalt.

•11 sept. 2001 og USA invaderer Afghanistan den 06 okt. 2001 samtidig som de støtte Nord-Alliansen. Taliban må trekke seg ut fra de fleste områder. •Ved Bonn traktaten i 2002 blir den amerikanske ledede styrken i Afghanistan en FN-styrke – ISAF (International Security Assistance Force) •President valg 2004 (Karzai) •Parlaments valg i 2006 •Nytt president valg i 2010 – Karzai blir på ny president •Norge ut av Afghanistan okt. 2012

•NATO ut av Afghanistan 2014 •Hva så – hva skjer?

Totalt ca. 55000 utenlandske soldater i Afghanistan.

Mål for disse: Sikkerhet, styresett og utvikling

1. Største problem: Få bukt med narkotikaproblemet.
2. Avvæpning. Få inn alle illegale våpen.
3. Trene opp en afghansk hær (USA)
4. Politi/Tollvesen (Tyskland, USA)
5. Jus./Rettsvesen (Italia)

Reetablere trygge forhold for det afghanske folk. Sikkerhet/Styre/Utvikling (Norge)

Andersen viste en del bilder: Av postflyet, Camp Nidaros, Masar-à-Sharif, Meymaneh, lokale i opplæring, barn – den viktigste gruppen til å påvirke ønsket utvikling, fjellformasjon.

Viste brev til Norge med eget stempel i tillegg til Feltpost 100 – stempel.

<u>Postgang</u>

•All post kommer med fly fra Gardermoen til Kabul Int. flyplass med Pegasus. Derfra med Fokker til MeS og Maymaneh.

•Maskinen fløy en gang i uken. Avgang fra Gardermoen tirsdag kveld og retur onsdag kveld.

•Flyet tok både brev- og pakkepost. Det var ikke alltid all pakkepost kom med, pga lastproblemer. Rett som det var, kunne det i sommerhalvåret forekomme at pakkeposten

ble flere uker forsinket. Grunnen var fjellkjeden og tynn luft. •Det er de vanlige norske portotakster som gjelder. Det var ingen begrensning på antall brev eller pakker, men på vekt når det gjaldt pakker (5 kg).

•Man kunne også sende både rekommanderte sendinger og verdibrev fra Afghanistan

Historien

Norge åpnet feltpostkontoret i Masar-à-Sharif den 16 feb. 2006, men fikk sitt stempel 7. mars 2007. Feltpostkontor i Kabul ble åpnet den 9. august 2007, men hadde stempel fra 18. juli 2007. Det tredje feltpostkontoret ble åpnet i Meymaneh 25. juli 2008 med stempel fra samme dag. Personlig frimerke juli 2008 – opplag 1000.

Det var svært lite brevpost (nettilgang), men en god del pakkepost. Viste objekter og stempler eksempelvis «særfeltpoststpl.» med Afghanistan feltpost Kabul, Meymaneh og Feltpost ISAF Afghanistan, personlig frimerke med flyet som fløy fra Kabul ut til norske soldatgrupperinger, frankerte brev, pakkepostobjekter.

Feltpost 100-stemplene fra Masar-à-Sharif og Meymaneh var like. Stempelet fra Kabul så også likt ut, men Andersen hadde funnet ut at følgende 4 mål var 1mm lengre(l)/kortere(k) enn for de to andre!: Lengden på Feltpost 100 (l). Avstanden fra siste 0 i 100 til siste tall i datoen (k). Lengden på tallet 100 (l). Lengden på ordet Feltpost, målt i bunnen (l).

Vi takker Svein Haftor Andersen for et glimrende foredrag. Mange, for undertegnedes vedkommende nye, parametere som har betydning for den vanskelige situasjonen i Afghanistan ble belyst på en lett tilgjengelig måte. At forsamlingen var begeistret ble understreket både i plenum og i samtaler etter foredraget.

***

Eventuelt

Formannen:

- Husk å melde deg på omvisning, v/ skoledirektør Emil Didriksen 17. okt. kl. 18.00, i bunkers under «Handelsgym» bygget i 1940. Et slags museum som beskriver krigen i Oslo. Maks. 20 deltagere.:

- Tur til Hamburg. 5 norske utstillere:
  Knut Fr. Knutzen 89p,
  Arne Thune-Larsen 84p,
  Frank Gilberg 82p,
  Ivar Sundsbø 81p,
  Odd Arve Kvinnesland 77p.

- Utstilling i Kristiansand «SØRLAND 12» 12. – 14. oktober 2012. Se Forbundets hjemmeside (www. Filatelist.no)

Tore Berg: Selger Filatelistisk årbok for 80 kr.

Kveldens Quiz-vinner: **Eivind Lund** (Jens Chr. Magnus samme poengsum).

34 medlemmer var innskrevet i kveldens protokoll.

Øistein Haugen, referent

Referat møte nr. 2397

Formannen åpnet møtet på Schafteløkken mandag 15. oktober kl. 19.00. 1 opptagelse, ingen anmeldelser. Ved den nasjonale utstillingen i Kristiansand oppnådde Johan Gulbrandsen, med samlingen: «Ugler i natur og kultur», hele 93 poeng. Gunnar Melbøe, OFK, oppnådde med samlingen: « Narvik i krig 1940 – 45. Post til/fra fengsler og tvangsarbeidsleire hvor nordmenn satt inne i forbindelse med rettsoppgjøret etter 2. verdenskrig», 88 poeng. Quiz. Lynauksjon.

Foredragsholder: Knut Arveng.

Kveldens tema: Norsk Flygning 100 år.

Den 1. juni 1912 gikk den første norske flyturen fra Borre i Vestfold til Øra ved Fredrikstad. Flytid var 35 minutter. 100 års jubileet ble markert flere steder med flyshow. Det siste over Oslo – Rådhusområdet. Flere frimerkeutgivelser markerer noen av milepelene i luftfartens historie. Viste NK 155 fra 1927, NK 508 fra 1962 og NK1818 fra i år.

Uttrykte skuffelse over motivet på NK 1818 – fantasi fly! Flyet på 1912-turen ble kalt «Start», var av typen Rumpler Taube bygget i Tyskland, og flyger var ubåtoffiser i Marinen, premierløytnant Hans F. Dons. Arveng viste kort/bilde av Start, bilde av Dons, flere brev fra 1962 og ett fra 95 års jubileum i 2007. Han tok så for seg andre milepeler i flyhistorien som ble illustrert med objekter (sitater):

- «Tryggve Gran krysset Nordsjøen fra Skottland til Norge som den første i verden den 30. juli 1914. Flyet var et fransk Bleriot XI som ble døpt ”Nordsjøen”.

- «Roald Amundsens framstøt mot Nordpolen 1925 med flyene N-24 og N-25. Med ”Norge” over Nordpolen 1926. Med ”Latham” på leting etter Nobile 1928.

  Arveng påpekte at Amundsen hadde flysertifikat nr. 1 i Norge.
  Han viste også stempelavtrykk Nordpolen. Dette stempelet ble ikke anvendt.

- «Gressholmen utenfor Oslo ble i 1927 åpnet som landets første sivile lufthavn. Fram til krigen ble den trafikkert av Lufthansa og svenske ABA på de internasjonale luftruter. I tillegg fløy norske DNL både utenlands- og innenriksruter.
  Junkers W-34 ”Ternen” var DNLs første fly».

- Thor Solberg var den første nordmann som krysset Atlanteren luftveien fra USA til Norge. I 1935 gjennomførte han en flygning fra New York via Canada, Grønland og Island til Bergen, og videre til Oslo. Solbergs Atlanterhavs-fly var av typen Loening Air Yacht, og var døpt ”Leif Eriksson”. Arveng nevnte at turen tok 1 mnd. Hvorav 49 timer flytid. Tok pause pga. uvær – amfibiefly.

- Flyvåpnenes treningsleir ”Little Norway” i Toronto, Canada.

- Oslo lufthavn: Gressholmen 1927 – 1940. Fornebu 1939 – 1998. Gardermoen 1998.

- SAS ble i 1946 dannet som et konsortium av de nasjonale flyselskapene i de tre skandinaviske land. I 1951 gikk selskapene sammen i et stort flyselskap.

- Ludv. G. Braathens rederi planla allerede før krigen langdistanse flyruter. I 1946 var flyselskapet Braathens S.A.F.E. en realitet, og i 1947 gikk den første turen til Det Fjerne Østen.

- Luftforsvarets redningsskvadron er i år 40 år.

- Helikopteret spiller en viktig rolle i norsk luftfartshistorie, både i sivilt og militært bruk.

- Kjeller flyplass rundet 100 år 21. September 2012. En av verdens eldste flyplasser som fortsatt er operativ.»

-

Arveng avsluttet med sitt eneste personlige frimerke – bilde fra Kjeller i 1972. På spørsmål kunne han fortelle at han hadde vært med i Norsk Fly-historisk Forening fra 1960-tallet. Widerøe var ikke med i foredraget da de ikke er med på noe frimerke. Blehr kunne fortelle at han fløy med Widerøe første gang i 1934!

Takk til Knut Arveng som «**leverte**» slik vi er vant til.

***

Eventuelt

Formannen: Minnet om byttemøte om 14 dager. Klubbkonkurransen tas opp på neste møte.

Æresmedlem Astrid Nilsen har fylt 97 år. Thore Habberstad fortalte at Knut Fr. Knutzen og han hadde besøkt henne, og overbrakte hilsener.

Tore Berg: Selger Filatelistisk årbok for 80 kr.

Kveldens Quiz-vinner: **Bjørn Eirik Rasmussen 9p!!**

35 medlemmer var innskrevet i kveldens protokoll.

Øistein Haugen, referent